Публичная библиотека

Пролетарии всех стран, соединяйтесь!
К борьбе за рабочее дело, будь готов!

Цена 3 коп.

ПИОНЕРСКАЯ ПРАВДА

Орган ЦК и МК ВЛКСМ — 5 сентября 1933 г., № 102 (1243).

СЕГОДНЯ В НОМЕРЕ:

ЭДУАРД ЭРРИО В МОСКВЕ — 2 стр.
ОТ УМИРАНИЯ К ВОЗРОЖДЕНИЮ (стихи Демьяна Бедного) — 3 стр.
НИКОМУ НЕ ПОЗВОЛИМ НАРУШАТЬ НАШУ ДИСЦИПЛИНУ — 4—5 стр.
«ВОЛГА У КРЕМЛЯ» (очерк Б. Баянова) — 6 стр.

Перевыборам пионерского актива— комсомольское руководство!

Ошибка первая

ПЕРВУЮ ОШИБКУ руководители пионерской базы завода «Серп и молот» сделали 25 августа, в тот самый день, когда было опубликовано постановление ЦБ ДКО о перевыборах пионерского актива.

Состояла эта ошибка в том, что они не обратили внимания на постановление ЦБ ДКО. Бегло просмотрели его, прочли места, выделенные жирным шрифтом, и успокоились.

А в постановлении ясно говорилось:

«Во всех пионерских отрядах Союза с 1 по 10 сентября провести перевыборы пионерского актива».

Слона-то и не заметили вожатые базы «Серпа и молота». Не заметили и сделали **ВТОРУЮ** ошибку.

Ошибка вторая

К первому дню перевыборов, 1 сентября должны были быть перекомплектованы звенья и отряды. Организационно-укрепленной, крепко-сколоченной база должна была начать перевыборы.

Так должно было быть... Но получилось не так...

Сроки оттянули. Перекомплектование отложили на 5 — 7 сентября...

И, сделав так, совершили вторую ошибку.

Ошибка третья

За второй ошибкой последовала третья.

Вместо того, чтобы с первых же дней учебы начать перевыборы, база перенесла их на неопределенное время. Только четвертого сентября был созван сбор пионерактива, посвященный перевыборам.

Что могли сказать на этом сборе вожаки базы?

Они сказали, что отряды не перекомплектованы.

Они сказали, что начало перевыборов в базе не встречено с под'емом, не ознаменовано боевыми пионерскими делами.

Они сказали, что им никто не помог и что они не знают, как быть.

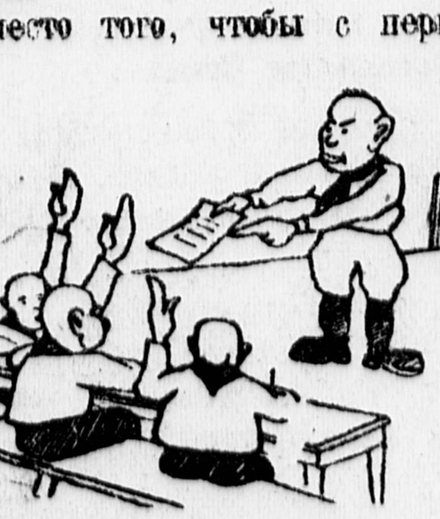

— Бери, что дают!

Что могли им ответить вожатые, если они сами как следует не знали, что нужно делать?

Вконец растерявшиеся вожатые, как утопающий хватается за соломинку, схватились за спасительный подбор кандидатур. И сделали **ЧЕТВЕРТУЮ** ошибку.

Ошибка четвертая

Вожатые отрядов во главе с вожатым базы **Розенблит** собрались в пионерской комнате и после недолгих споров составили длинный список. **Список будущего пионерактива.**

В нем было точно записано, кто будет председателем совета 6-го отряда, кто вожатым 4-го звена во 2-м отряде, кто секретарем в 3-м.

В списке было учтено все. Все, кроме пионерской инициативы.

... Всех ошибок не перечислишь. Главное остается фактом. **ПЕРЕВЫБОРЫ НЕ НАЧАТЫ. ОТРЯДЫ НЕ ПЕРЕКОМПЛЕКТОВАНЫ.**

Он виноват

Попробуем разобраться: **кто виноват в этом?**

Розенблит, вожатый базы, улыбается и опускает глаза. Он не виноват. Ведь он только 29 августа приехал из лагеря.

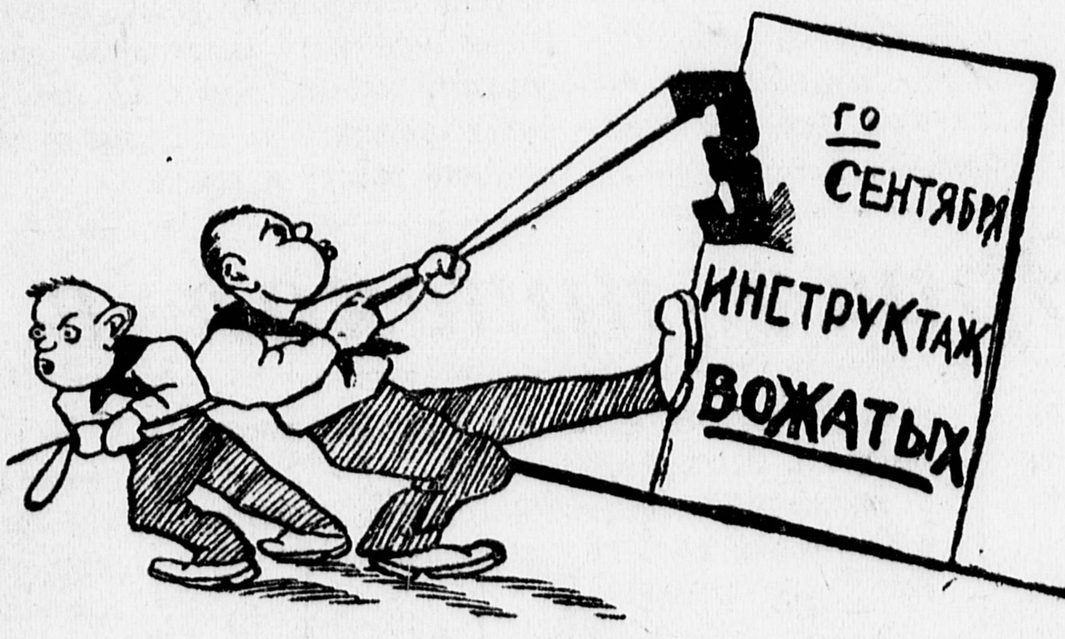

Сорвали и... успокоились.

— Иначе и быть не могло,— говорит он.—29-го приехали. Тосе, пятое-десятое — глядишь и 3 сентября... Немного затянули, но не беда. Как-нибудь выползем...

И хотя Розенблит и говорит, что он не виноват, все же **он чувствует, что он—главный виновник.**

Начнем или не начнем перевыборы?

Они виноваты

Виноваты в оттяжке перевыборов и хозяева базы—пионеры-активисты. Они жалуются на вожатых, растерянно разводят руками, недоумевают...

И невольно хочется подвести их к зеркалу, чтобы они, спросив, кто же виноват, увидали в зеркале собственные лица.

И они виноваты

И еще виновники... Они сидят за крепкими дверями канцелярий.

«Комитет ВЛКСМ завода «Серп и Молот»—написано на одной.

«Пролетарское Райбюро ДКО»—на другой.

За первой дверью о пионерах забыли крепко. Выделили вожатых и решили, что сделали все. В проведении перевыборов актива базе не помогли.

За второй дверью о пионерах не забыли. Помнили, но бездельничали. Не собрали вожатых.

И только 3 сентября спохватились. Назначили на тот же день инструктаж, оповестили вожатых и в тот же день его отменили.

Урок для всех

Вывод может быть один: **база завода «Серп и молот», комсомольский комитет завода и Пролетарское райбюро ДКО по-бюрократически отнеслись к перевыборам пионерского актива, смазали важнейшее мероприятие.**

Пусть Пролетарский райком ВЛКСМ всерьез займется этим делом и воздаст должное виновникам срыва перевыборов, обеспечит перевыборы комсомольским руководством.

Пусть ошибки базы «Серп и молот» будут уроком для всех отрядов Союза.

Эль.

ОКНО В МИР

ДОГОВОР ДРУЖБЫ С ИТАЛИЕЙ

2 сентября в Риме глава итальянского правительства МУССОЛИНИ и полпред СССР в Италии ПОТЕМКИН подписали пакт (договор) о дружбе и ненападении.

Этот договор — документ большого политического значения.

СССР—единственная в мире страна, которая стремится к миру. За последнее время Советский союз одержал немало побед на фронте борьбы за мир. Установлены нормальные взаимоотношения с Испанией, которая лишь в 1933 году признала Советский союз, заключены договора о ненападении со всеми крупнейшими странами Европы (за исключением одной Англии).

Новый договор, заключенный с Италией, имеет единственную цель: УКРЕПИТЬ ДЕЛО МИРА, ПРЕДОТВРАТИТЬ ГРЯДУЩИЕ ВОЙНЫ.

С каждым днем все резче и резче обостряются противоречия в капиталистическом мире. Пылает зарево войны на Дальнем Востоке, нарастает угроза войны за передел земли в Центральной и Южной Европе, идет бешеная гонка вооружений.

Лишь Советский союз, укрепляя обороноспособность, победоносно строя социализм, неизменно проводит политику мира.

Забастовка в Пенсильвании. Полицейский пикет.

Все пели „Интернационал“

Среди польских солдат с каждым днем нарастает революционное движение.

В Верхней Силезии эшелон новобранцев, отправлявшийся с призывных пунктов в воинские части, вывесил красный флаг и всю дорогу распевал «Интернационал».

Революционные солдаты Пулавы обратились к бастующим рабочим с письмом, в котором пишут:

— Мы на вашей стороне. Мы готовы поддержать вашу борьбу. Среди нас нет изменников делу рабочего класса, никто из нас не будет стрелять в вас, когда вы требуете работу и хлеба.

„ЧЕЛЮСКИН“ ВСТРЕТИЛ НЕПРИСТУПНЫЕ ЛЬДЫ

ЛЕДОКОЛЬНЫЙ ПАРОХОД «ЧЕЛЮСКИН», СОВЕРШАЮЩИЙ РЕЙС ИЗ ЛЕНИНГРАДА ВО ВЛАДИВОСТОК, НА 79 ГРАДУСЕ ВСТРЕТИЛ НЕПРИСТУПНЫЕ ЛЬДЫ.

ЛЕТЧИК БАБУШКИН И КАПИТАН ВОРОНИН, СДЕЛАВШИЕ ВОЗДУШНУЮ РАЗВЕДКУ, ПРИШЛИ К ВЫВОДУ, ЧТО СКВОЗЬ ЛЬДЫ ПРОЙТИ НЕВОЗМОЖНО. «ЧЕЛЮСКИН» СДЕЛАЕТ ПОПЫТКУ ПРОЙТИ ЛЬДЫ ЮЖНЕЕ СЕВЕРНОЙ ЗЕМЛИ. ТЕМПЕРАТУРА ВОЗДУХА —5 ГРАДУСОВ.

В Испании происходят крупные крестьянские волнения.

Так за последнее время в Андалузии крестьяне сожгли двести поместий.

В районе Алжесираса все окрестности на расстоянии 15 километров охвачены пламенем.

В районе Визо-Дельмарков сожжена крупная плантация пробкового дерева, занимающая площадь в 110 га.

Пассажиры, проезжающие Средиземное море, рассказывают, что в Гибралтарском проливе виден дым от пожарищ в Андалузии.

ИСКРЫ РАДИО

В ЛАТВИИ началась крупная забастовка моряков. Моряки заявили, что забастовка будет прекращена лишь в том случае, если им будет повышена заработная плата.

В ЧИКАГО состоялась демонстрация 10 тысяч безработных, требовавших увеличения пособий на 25 процентов.

Эдуард Эррио приехал в Москву

26 августа на пароходе **«Чичерин»** из Стамбула в Одессу приехал Эдуард Эррио—виднейший политический деятель современной Франции.

Эдуард Эррио является руководителем многочисленной в стране буржуазной партии радикал-социалистов. Эта партия отражает, по выражению Эррио, интересы «среднего француза».

Эррио несколько раз был главой французского правительства. Он проявляет большой интерес к Советскому союзу, является сторонником укрепления дружественных отношений между Францией и СССР.

Сходя на берег Советской страны, Эррио заявил, что он хочет посмотреть, как выросла наша страна, что его интересует хозяйственный и культурный рост СССР.

Эррио приехал в Советский союз второй раз. Впервые он был у нас в 1922 году, когда наша страна поднималась на ноги, залечивала раны, нанесенные разрухой и войной. В те годы буржуазное общественное мнение Запада придерживалось взглядов, которые характернее всего отразил в своей книге **«Россия во мгле»** английский писатель **Уэльс,** называя утопией ленинские планы возрождения страны.

Впротивовес Уэльсу Эррио заявил тогда, что он видит перед собой **«ниву с молодыми сильными всходами. Будущее несомненно за Россией».**

Прошло 11 лет... Эррио снова приехал в Советский союз. Эррио внимательно изучает нашу страну.

Эррио посетил Одессу, Киев, Ростов. Осмотрел предприятия , культурные учреждения, музеи, выезжал в совхозы и колхозы. Эррио, осматривая Днепровскую плотину, электростанцию, строительство Днепровского комбината, пришел в восхищение от этих грандиозных сооружений.

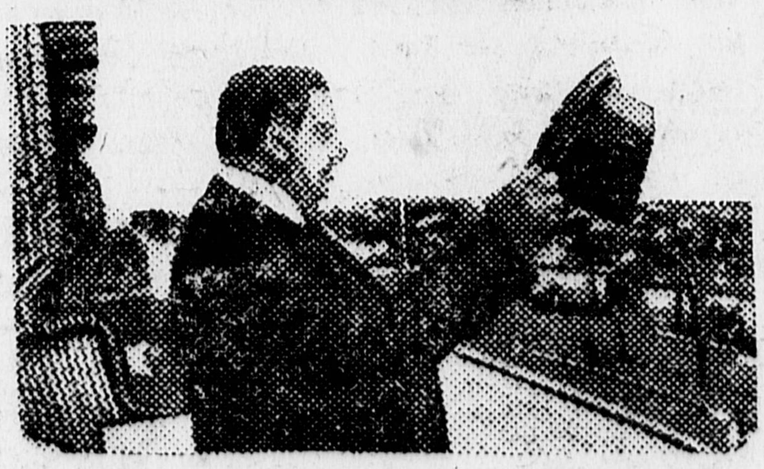

Эррио отвечает на приветствия. (Одесса. Союзфото).

В опытно-показательном совхозе № 2 (Северный Кавказ) он впервые видел, как работают комбайны, самолеты сельскохозяйственной авиации.

В коммуне **«Интернационал»** он присутствовал на электромолотьбе, в колхозе «Красный луч» Эррио видел, как колхозники убирают обильный урожай, идут к зажиточной жизни.

В Ростове Эррио посетил **краевой слет пионеров-ударников урожая.** Многотысячный слет ребят деловито подводил итоги, итоги борьбы за охрану урожая. Взволнованный Эррио, выступая на пионерском слете, заявил:

«Я видел много прекрасного в вашей великой стране. Но ничего прекраснее этого детского цветника я не могу представить. Я очень люблю детей и передам детям Франции о том, как дети великой страны Советов уже в раннем возрасте вместе со своими отцами активно участвуют в грандиозном строительстве Союза».

1 сентября Эдуард Эррио приехал в Москву, посетил мавзолей Ленина, Музей Революции, осмотрел строительство пролетарской столицы.

Эррио, об'езжая нашу страну, воочию убеждается, как Советский союз, охваченный пафосом социалистической стройки, представляет несокрушимый оплот мира.

Б. О.

ПОСТРОИМ ПИОНЕРСКИЙ КРЫЛАТЫЙ ГИГАНТ!

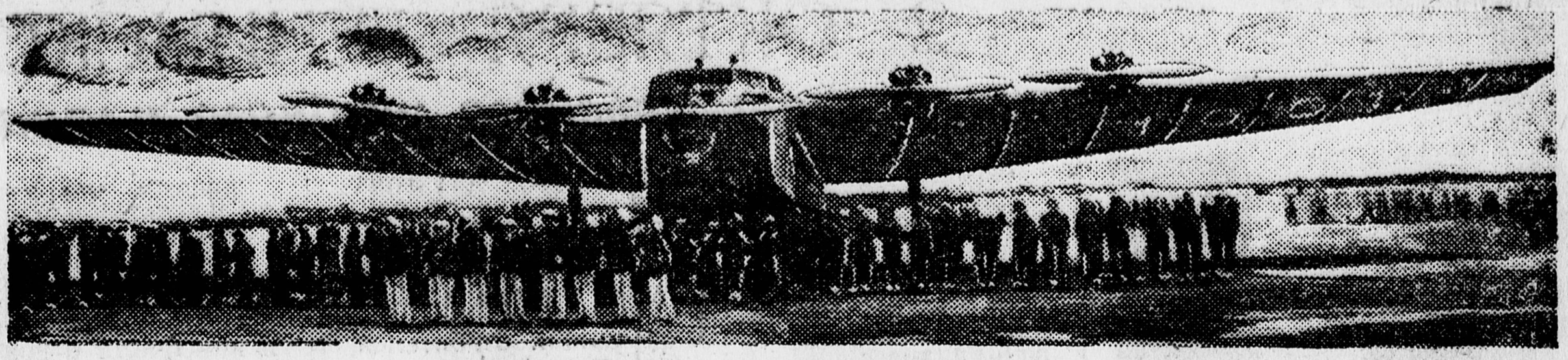

Вот он, крылатый гигант, краса и гордость советской авиации!

Сотни пионеров и школьников высказались за постройку нового пионерского самолета по конструкции «АНТ-14». На снимке: флагманский самолет агитэскадрильи им. Максима Горького «АНТ-14» на московском аэродроме. Фото Союзфото.

ПРОДОЛЖАЕМ ОБСУЖДЕНИЕ

Каким должен быть наш самолет

Я—за „АНТ-14“

МОЕ МНЕНИЕ: НАМ НЕОБХОДИМО ПОСТРОИТЬ ПОД НАЗВАНИЕМ «ПИОН. ПРАВДА» **НОВЫЙ «АНТ-14»**, ЧТОБЫ НАШ САМОЛЕТ БЫЛ ОДНИМ ИЗ ПЕРВЫХ В ЭСКАДРИЛЬЕ МАКСИМА ГОРЬКОГО.

Соколов Коля

Москва.

Главное—легкость

По-моему, самолет «ПИОНЕРСКАЯ ПРАВДА» должен иметь следующие качества: быстроходность, легкость, большой радиус действия и способность садиться на любой площадке.

Он должен быть рассчитан на 3—4 человека, поэтому его можно построить небольшим.

Деткор **Е. Алексеев.**

Москва.

Типографию на борт!

Самолет **«Пионерская правда»** нужно конструировать особо.

Мест нужно сделать 10 — 15, так как нужно перевозить выездные редакции и группу детских артистов.

При самолете нужно иметь киноаппарат и типографию. Самолет должен быть простой, несложной конструкции, чтобы пионерам можно было легко изучить его.

В. Костюк.

Житковский район,
д. Кольно.

Даешь „Сталь-3“

Я, ДЕТКОР **«ПИОНЕРСКОЙ ПРАВДЫ»**, ОДОБРЯЮ ПРЕДЛОЖЕНИЕ ПИЛОТА-КРАСНОЗНАМЕНЦА БАБУШКИНА.

Я—ЗА МЕТАЛЛИЧЕСКУЮ МАШИНУ И ПРЕДЛАГАЮ ИМЕННО КОНСТРУКЦИЮ «СТАЛЬ - 3» ДЛЯ ПИОНЕРСКОГО АГИТСАМОЛЕТА. Деткор **Лукьянов.**

Сел. Поклоны, ИПО. Ростов. р-н, Шурскольский с/с.

Закиньте голову! Посмотрите в небо!

Гордо реет в небесной выси звено самолетов. Извилистой стайкой летят они над колхозными полями. Впереди—маленькая быстроходная птица «У-2» — «Пионерская правда».

Пионеры Казакстана горды тем, что в их край залетел сейчас наш пионерский самолет. И мечтают они вместе со всеми пионерами СССР о том близком времени, когда над Советской страной полетит, быстрее ветра, мощный крылатый гигант—новый самолет «Пионерская правда».

Сейчас мы начали учебу в школах. Передовые пионерские отряды и учкомы организуют десятки кружков по изучению авиотехники, развертывают сбор средств на самолет. Но много школ и отрядов еще отстают.

Со следующего номера «Пионерская правда» организует на своих страницах всесоюзную красную и черную доски для лучших и худших отрядов и школ в сборе средств.

Кто будет впереди? Кто займет первое место на красной доске? Кто сядет на черепаху?

Где сейчас самолет „У-2“ „ПИОНЕРСКАЯ ПРАВДА“?

В ночь на 10 августа самолет **«У-2» — «Пионерская правда»** вылетел в северную часть **Казакстана.**

Самолет вылетел по специальному заданию Наркомсовхоза по обслуживанию северных районов Казакстана во время уборочной кампании и хлебосдачи.

Самолет «У-2»—«Пионерская правда» является головным самолетом и ведет за собой четыре самолета сельхозавиации

На колхозные поля самолет сбрасывает агитационные пакеты.

10 сентября самолет **«У-2»—«Пионерская правда»** возвращается в Москву.

ЗАТЕРЯЛСЯ В ОБЛАКАХ!

Вот взвился наш самолет. Две—три минуты, и вот уж маленькой, едва заметной точкой виден он в вышине. Ныряя в облаках, он быстро направляется к горизонту. На снимке: публика на московском аэродроме следит за полетом нашего самолета.

СОБИРАЕМ СРЕДСТВА

ИВАНОВСКАЯ ПРОМЫШЛЕННАЯ ОБЛАСТЬ.

ИВАНОВО. Горбюро ДКО — 260 рублей.

РЫБИНСК. Пионерлагеря № 1 «Борки» — 130 рублей.

НЕРЕХТА. Райбюро ДКО — 78 рублей.

ИВАНОВО. Личный состав авиошколы — 97 руб. 50 коп.

ВИЧУГА. Райбюро ДКО — 64 рубля 20 коп.

НАГОРЬЕ. Райбюро ДКО — 52 рубля.

ВЯЗНИКИ Пионербаза имени Ленина — 20 рублей.

ГАВРИЛО-ЯМСКИЙ район. Пионерлагерь «Заря социализма»— 18 руб. 35 коп

ТЕЙКОВО. Пионерлагерь имени Павлика Морозова, отряд № 2 — 16 рублей.

Гор. Вичуга, Райбюро ДКО — 53 рубля 43 коп.

Гусевский пионерлагерь — 100 руб.

Гусевск. Райбюро ДКО — 79 рублей.

Судогда. Райбюро ДКО—15 руб.

Гор. Вичуга. Райбюро ДКО—52 руб. 20 коп.

Кинешма. Райбюро ДКО — 180 руб.

Гор. Шуя. Райбюро ДКО—150 руб.

НИКОМУ НЕ ПОЗВОЛИМ НАРУШАТЬ НАШУ ДИСЦИПЛИНУ

2 ОКТЯБРЯ ЛЕНИНСКОМУ КОМСОМОЛУ—15 ЛЕТ

Выполнением сентябрьского учебного плана на „хорошо“ встретим юбилей нашего вожака

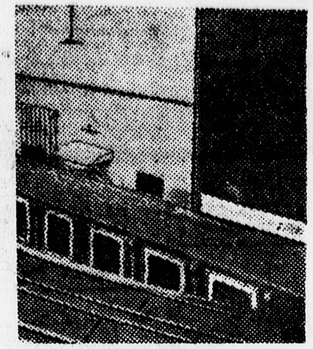

Вновь отстроенный кабинет физики 93 ФЗД Ленинграда. Образцовым, бережным отношением к школьной собственности пионеры должны добиться того, чтобы и к концу учебного года этот кабинет был таким же чистым и новым, как сегодня.

СЕГОДНЯ 5 СЕНТЯБРЯ, ИСПОЛНЯЕТСЯ ДВА ГОДА СО ДНЯ ОПУБЛИКОВАНИЯ ПОСТАНОВЛЕНИЯ ЦК ПАРТИИ О НАЧАЛЬНОЙ И СРЕДНЕЙ ШКОЛЕ. ЦЕНТРАЛЬНЫЙ КОМИТЕТ БОЛЬШЕВИСТСКОЙ ПАРТИИ ТВЕРДО ЗАПИСАЛ В ЭТОМ ПОСТАНОВЛЕНИИ, ЧТО **НАША ШКОЛА ДОЛЖНА ДАВАТЬ БОЛЬШЕ ЗНАНИЙ, ЧТО ОНА ДОЛЖНА ПОДГОТОВЛЯТЬ ВСЕСТОРОННЕ РАЗВИТЫХ, ВЛАДЕЮЩИХ ОСНОВАМИ НАУК, СОЗНАТЕЛЬНЫХ СТРОИТЕЛЕЙ СОЦИАЛИЗМА.**

ЗА ЭТИ ДВА ГОДА ШКОЛЫ СОВЕТСКОГО СОЮЗА ДОСТИГЛИ БОЛЬШИХ УСПЕХОВ. У ШКОЛ ЕСТЬ ТВЕРДЫЕ ХОРОШИЕ ПРОГРАММЫ, НОВЫЕ СТАБИЛЬНЫЕ УЧЕБНИКИ, ПОВЫСИЛАСЬ МАТЕРИАЛЬНАЯ ОБЕСПЕЧЕННОСТЬ ШКОЛ, ПОДНЯЛОСЬ КАЧЕСТВО УЧЕБЫ И УЛУЧШИЛАСЬ ДИСЦИПЛИНА.

УСПЕХИ ЕСТЬ, УСПЕХИ БЕССПОРНЫ, НО ОНИ НЕДОСТАТОЧНЫ.

ВОТ УЖЕ ПЯТЬ ДНЕЙ, КАК НАЧАЛСЯ НОВЫЙ УЧЕБНЫЙ ГОД. ЛУЧШИЕ ПИОНЕРЫ И ШКОЛЬНИКИ ПЕРЕДОВЫХ ШКОЛ С ПЕРВОГО ЖЕ ДНЯ УДАРНО ПРИНЯЛИСЬ ЗА УЧЕБУ. НО ДАЛЕКО НЕ ВСЕ ШКОЛЫ И НЕ ВСЕ ПИОНЕРЫ И ШКОЛЬНИКИ ПО-БОЕВОМУ ПОДГОТОВИЛИСЬ И НАЧАЛИ УЧЕБУ В ЭТОМ ГОДУ. В ЦЕЛОМ РЯДЕ ШКОЛ МОСКВЫ, ОДЕССЫ И ДРУГИХ ГОРОДОВ 1 СЕНТЯБРЯ ОЗНАМЕНОВАЛОСЬ СРЫВОМ УЧЕБЫ. МНОГИЕ ШКОЛЬНИКИ ОПОЗДАЛИ, МНОГИЕ НЕ ПРИШЛИ СОВСЕМ.

ПЕРВЫЕ ДНИ УЧЕБЫ ПОКАЗАЛИ, ЧТО НА РЯДУ С ДЕЙСТВИТЕЛЬНЫМИ УДАРНИКАМИ УЧЕБЫ, ЛУЧШИМИ ПИОНЕРАМИ, С ПЕРВОГО ЖЕ ДНЯ ЗАКЛЮЧИВШИМИ СОЦИАЛИСТИЧЕСКИЕ ДОГОВОРЫ, У НАС ЕСТЬ ТАКИЕ РЕБЯТА, КОТОРЫЕ СВОЕЙ НЕДИСЦИПЛИНИРОВАННОСТЬЮ И РАСХЛЯБАННОСТЬЮ МЕШАЮТ УЧИТЬСЯ СВОИМ ТОВАРИЩАМ, НЕ ВЫПОЛНЯЮТ НАКАЗ ПАРТИИ И КОМСОМОЛА О БОРЬБЕ ЗА ЗНАНИЯ.

НАМ ДАНО ВСЕ. ОТ НАС ТРЕБУЕТСЯ ТОЛЬКО ОДНО—ХОРОШО, ДОБРОСОВЕСТНО, ПО-УДАРНОМУ УЧИТЬСЯ И ВЫПОЛНЯТЬ ОБЩЕСТВЕННУЮ РАБОТУ.

БЕЗ ЖЕЛЕЗНОЙ, НЕПОКОЛЕБИМОЙ, СОЗНАТЕЛЬНОЙ ДИСЦИПЛИНЫ, ЗА КОТОРОЙ В ПЕРВУЮ ОЧЕРЕДЬ МЫ ДОЛЖНЫ САМИ СЛЕДИТЬ, ЭТО НЕВОЗМОЖНО.

2 ОКТЯБРЯ ИСПОЛНЯЕТСЯ 15 ЛЕТ НАШЕМУ ВОЖАКУ—ЛЕНИНСКОМУ КОМСОМОЛУ. 2 ОКТЯБРЯ НАЧИНАЕТСЯ **МЕЖДУНАРОДНАЯ ДЕТСКАЯ НЕДЕЛЯ.** В ДЕНЬ КОМСОМОЛЬСКОГО ЮБИЛЕЯ, В ДНИ СМОТРА БОЕВОЙ РАБОТЫ ПРОЛЕТАРСКИХ РЕБЯТ ВСЕГО МИРА—ВСЕ ПИОНЕРЫ И ШКОЛЬНИКИ, КАК ОДИН, ДОЛЖНЫ ОТДАТЬ РАПОРТ:

СЕНТЯБРЬСКИЙ УЧЕБНЫЙ ПЛАН ВЫПОЛНЕН НА «ХОРОШО», ДИСЦИПЛИНА В НАШИХ РЯДАХ БЫЛА ОБРАЗЦОВАЯ, БОЛЬШЕВИСТСКАЯ.

Борткевич „забыл“ тетрадку и ручку

1.

— Ну, вот мы с вами и в четвертой группе,— сказала Александра Федоровна, войдя в класс. — Здравствуйте, ребята!

Не теряя ни минуты, приступили к работе. Вступительная беседа. План на первое полугодие. И вот уже к доске вышла Вера Хромова. Мягко зашуршал мел. Впервые в этом учебном году на доске появились цифры.

Цеслер нерешительно поднялась... Она не слышала об'яснений педагога.

37.864.306.

Ребята смотрят на доску и списывают в тетради. Вера разбивает число по классам. Единицы. Тысячи. Миллионы.

— **Хорошо,**—говорит Александра Федоровна.

Это первый ответ в учебном году. И первая победа Хромовой. Молодец, Вера!

— А как называется следующий класс? Скажи, Цеслер.

Цеслер нерешительно поднялась. Она прослушала.

— Десятки...— бормочет **Цеслер** невнятно.

— Надо внимательно слушать,—говорит педагог,—подтянись, Цеслер, с самого начала подтянись.

2.

Шура **Лисс** и Боря **Чижевский** ерзают на партах. Они хотят ответить.

Александра Федоровна ходит между партами. Она смотрит в тетради.

— **Борткевич,** почему ты пишешь карандашем и на клочках?

— У меня нет... Я не принес...

Кто-то дает Борткевичу ручку:

— На, не теряй только. Эх, ты...

Тут выясняется, что у Толи **Халеева** тоже нет тетради в клеточку. Он пишет на гладкой бумаге.

Шура Лисс укоризненно глядит на Халеева. Только сегодня подписали они вдвоем договор на соревнование и уже Толя его нарушил.

Но на доске новое число. Урок продолжается.

3.

307.045.040.

— В этом числе отсутствуют значащие цифры в некоторых разрядах. В классе единиц нет разряда единиц и сотен. Вместо них что мы поставили, Боря?

БОРТКЕВИЧ:—Две ручки принес, а писать... нечем.

— Нули, — отвечает Чижевский.

— Так, Выйди к доске, Лисс.

Шура вскакивает с места. Наконец-то дождался!

— Напиши такое число, в котором есть единицы миллиардов, значащие цифры и нули.

Шура пишет размашисто, стуча мелом:

2.937.260.000.

Шура пишет размашисто. Он хорошо усвоил классификацию чисел.

— Правильно! Хорошо! Очень хорошо!

Александра Федоровна дает задание на дом: написать 5 чисел, в которых больший класс—миллионы и два числа, в которых—миллиарды.

Звонок. Шура подходит к товарищу:

— Ну, Толя! Что-ж ты подводишь?

Толя краснеет и говорит:

— Я уже сам вижу... Будь спокоен. Завтра будут тетрадочки в клеточку!

4.

Случай с Борткевичем—позорный случай. Начинается год ударной учебы. Заключаются договоры на соцсоревнование. Вся группа в боевой готовности, все ребята приготовили письменные принадлежности. А в это время пионер Борткевич является на урок математики без ручки, пишет на клочках.

Борткевич должен осознать, что ручка не «мелочь». Он должен по-пионерски исправить ошибку, добыть все письменные принадлежности. От этого зависит качество учебы.

Шура Лисс—молодец. Он хорошо ответил, он крепко следит за выполнением договора. Шура должен подтянуть Халеева, добиться, чтобы он выполнил свое обязательство и завел тетрадь для математики.

Я. Хан.

Москва.

Школа имени Тамирязева.

Закрылся слет пионеров Татарии

БОЕВАЯ ЗАРЯДКА

Буду работать еще лучше

На слете я слышал доклад и много выступлений ребят, посвященных школе.

Я сам хочу, приехав в деревню, взяться еще лучше — всеми силами за налаживание работы в своем отряде и других отрядах села.

С новой зарядкой, которую я получил на этом слете, я возьмусь по-боевому за учебу. Сразу же организуем помощь отстающим пионерам и школьникам и поведем борьбу за успеваемость и за налаживание дисциплины.

Мы, пионеры, будем бороться за то, чтобы в 1934 году притти еще с большими успехами на IV всетатарский пионерский слет.

Деткор **Ваня Пимурзин.**

Безматановская школа,

Алексеевского района.

Шафигулина Гашура — делегат слета (г. Казань).

Лучший опыт передам товарищам

Я—делегат Чувашской республики. Учусь я в чувашской музыкальной школе. Мне 12 лет. На 3-м всетатарском слете пионеров я узнал о хорошем опыте работы пионерских отрядов. В особенности про их участие в уборочной кампании.

Слет мне очень понравился. У меня сильный интерес к художественной олимпиаде, так как я люблю музыку.

Получив многое на III всетатарском слете, я обязуюсь этот опыт работы передать пионерским отрядам Чувашии.

Деткор **Алеша Семенов.**

Чувашия.

ТРЕБОВАНИЕ ПАРТИИ

В последний день III всетатарского пионерского слета выступил секретарь областного комитета партии товарищ РАЗУМОВ.

В своем выступлении товарищ Разумов отметил большую работу, проделанную пионерами ТАТАРСКОЙ РЕСПУБЛИКИ в деле борьбы за переустройство сельского хозяйства, за укрепление совхозов и колхозов.

Вместе с этим товарищ РАЗУМОВ поставил перед пионерами серьезную задачу на дальнейшее.

— Мы ставим перед вами задачу-требование, — сказал товарищ РАЗУМОВ, — чтобы этот учебный год прошел во много раз лучше прошлого.

Помните, что наша партия ставит сейчас во всех отраслях задачу поднятия качества. ПОДНЯТЬ КАЧЕСТВО УЧЕБЫ—ГЛАВНЕЙШАЯ ЗАДАЧА ВАШЕЙ РАБОТЫ.

Пионеры деревни должны помнить, что их задача наряду с общей учебой учиться как лучше обрабатывать землю.

Станьте достойными детьми передовой Татарской республики, на территории которой вы живете, которой вы работаете!

Я ДОВОЛЕН СЛЕТОМ

Мне слет понравился. Я получил на слете хорошую зарядку на будущее. И теперь могу сказать твердо, что наш отряд будет ударно учиться и по-ударному работать, чтобы выполнить наказ III всетатарского слета.

ДАЕМ ВСЕМУ ТАТАРСКОМУ СЛЕТУ ОБЯЗАТЕЛЬСТВО, ЧТО БУДЕМ УЧИТЬСЯ УДАРНО В ШКОЛЕ И ЕЩЕ ЛУЧШЕ ПОМОГАТЬ ПО ОБЩЕСТВЕННОЙ РАБОТЕ В СЕЛЕ.

Делегат Алеша Моисеев.

Село Борисоглебское, Казанского района.

Правительство Татарской республики и руководители партийной и комсомольской организаций принимают парад. (г. Казань).

Очерки Бор. Баянова

Волга у Кремля

1. Медвежья гора

Справа от меня, на стене, висит географическая карта. Я люблю географию и люблю читать по карте географию нашей страны. Смотрю на север и на запад. Там, где плещут в прибое два огромных моря,—Белое и Балтийское.

Мои мысли уносятся в далекое Беломорье. Туда, где построен величайший в мире канал.

Смотрю на карту страны, смотрю на китайгородскую стену, около которой вот на этих днях так быстро выросла новая метростроевская вышка, на пятимоторный «АНТ» в солнечном небе и вижу, как богата и разнообразна жизнь, как меняется география страны, как хорошо мечтать в наши годы!

II

Необычайная радость! Еду на Беломорско-Балтийский канал. Вот смотрите, билет: скорый поезд, Москва — Медвежья-гора... Проводник встречает у вагона улыбкой. Плавно покачивает на рессорах вагон. Поезд мчится в снегах и вихре. Мимо городов, мимо шумных заводов. Вечером из Москвы, утро встречали в Ленинграде. И снова вечер — уже в Медвежьей горе.

...Когда-то в давние времена (несколько лет назад) здесь водились медведи и была дикая глушь. Но сейчас Медвежья гора вполне благоустроенный и культурный город с клубами, больницами, школами, с кварталами новых домов. Город с шумом лесопильных заводов, с автомобильными гудками, с Парком культуры и отдыха, с задорными пионерскими песнями! Новый город, пахнущий сосной, овеваемый упругими онежскими ветрами...

Из Медвежьей горы на автомобиле едем в Повенец. Автомобиль, увеличивая скорость, мчится по хорошему шоссе, выложенному камнем. Первое время не верится, что здесь, среди карельских болот, возможна такая великолепная дорога. Кажется, вот последний поворот, кончится шоссе, колеса машины забуксуют в непролазной грязи. Но впереди растилается изумительная гладь шоссе.

Наконец вдали, среди леса, блеснуло Онежское озеро. Подъезжаем к Повенцу. Здесь когда-то находился в ссылке Михаил Иванович Калинин.

Здесь начинается канал.

III

...Год за годом шли тысячелетия. Шумели вековые сосны. Тихо плескались в своих берегах озера. Бурля водопадами, пенясь в водоворотах, мчали свои воды, перекатывая валуны, быстрые реки Карелии. Текла река Повенчанка, Телекинка, Выг... Текла Выг и падала в бездну в ореоле брызг знаменитыми Надвоицкими водопадами. Так шли многие годы, и ничто не нарушало спокойствия этого края непугаемых птиц и нехоженых троп.

Но пришли в этот дикий край большевики и решили изменить течение рек. Течет река в Карелии, но не Повенчанка. Падают водопады в Карелии, но не в Надвоицах. Произошло в Карелии **великое чудо на озере Выг—соединение морей.** Пролегла через Карелию водная трасса—Беломорско-Балтийский водный путь длиной в 227 километров. И идут корабли из Балтийского в Белое море не как всегда, идут поднимаясь вверх по «Повенчанской лестнице». Большевики не хотят плавать в далеких морях, не хотят огибать Скандинавию! На две тысячи миль стал короче путь из Балтийского моря в Белое море.

Пароход «Карл Маркс» входит в первый шлюз. Закрываются массивные деревянные ворота, открываются вторые — вода с шумом врывается, заполняя шлюз. Пароход поднимается вверх. Второй шлюз... Третий... Семь шлюзов! На небывалую высоту, на 72 метра над поверхностью Онежского озера, поднимаются в шлюзах пароходы. После этого начинается спуск к Белому морю.

(Продолжение следует).

Пролог к будущей победе

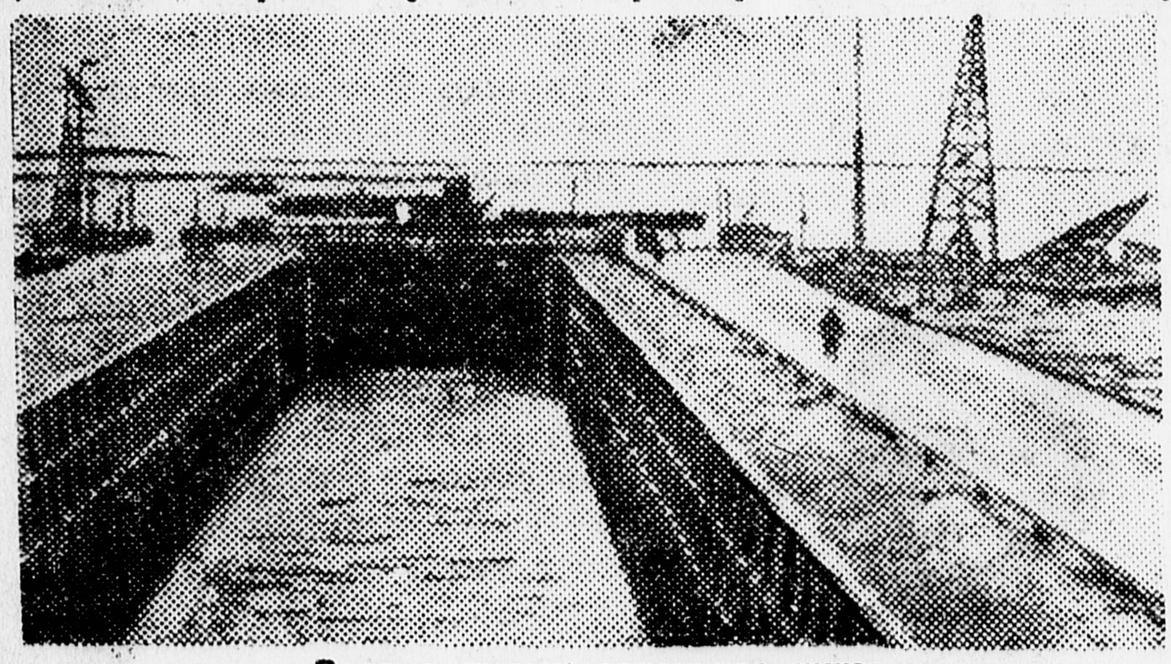

...Вода с шумом заполняла шлюз.

(Союзфото).

По СССР

Конкурс юных музыкантов и писателей

В Ленинграде начался конкурс на лучшего юного пианиста, скрипача, поэта, писателя, художника и скульптора.

Конкурсы закончатся к Октябрьской годовщине.

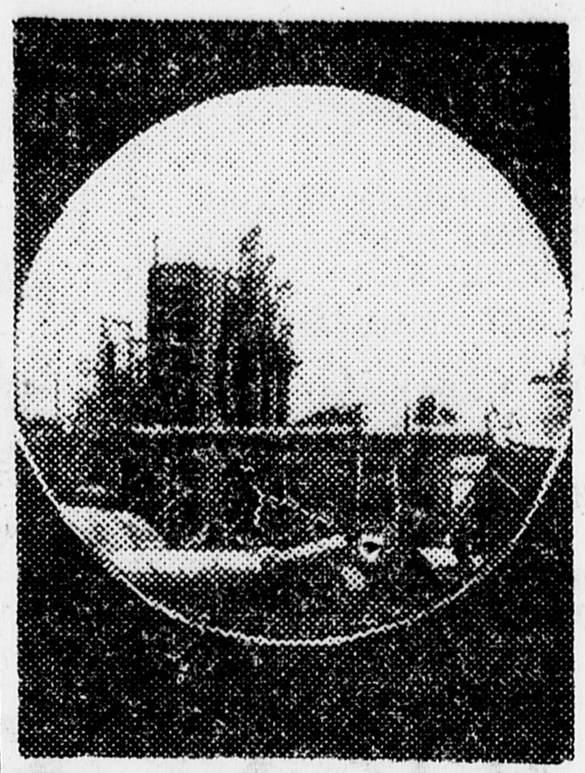

Новая воздуходувка в Керчи, вступившая в строй в этом году.
(Союзфото).

Демьян Бедный на Беломорско-Балтийском канале

На Беломорско-Балтийский канал имени товарища Сталина прибыл **Демьян Бедный.** На Медвежьей горе Демьяна Бедного встретили руководящие работники строительства.

Демьян Бедный на пароходе **«Чекист»** осмотрел шлюзы **Повенчанской** лестницы, плотины и другие сооружения канала.

Вечером Демьян Бедный выступал на собрании белморстроевцев, которые горячо приветствовали пролетарского писателя.

Здоровые, бодрые!

Закончился поход юных автодоровцев на катерах Москва—Сталинград. Участники похода, здоровые, бодрые, с новыми силами включаются в борьбу за знания.

Участники похода.

На высоту 20.000 метров!

Первый полет в стратосферу

40 часов в воздухе!

6 сентября с московского аэродрома имени Фрунзе будет дан старт стратостату «СССР». Этот стратостат окончательно готов к полету. Его оболочка и гондола изготовлены в ударно короткие сроки полностью из советских материалов.

Стратостат обладает способностью подняться на высоту до 20 тысяч метров. Имеющееся в кабине оборудование позволяет пробыть на большой высоте не менее 40 часов и провести целый ряд научных наблюдений.

Гондола стратостата целиком сделана из алюминия. Она имеет два паза и девять больших окон. На стратостате оборудована радиостанция.

После этого полета в стратосферу поднимется ленинградский стратостат «ОСОАВИАХИМ».

Нет больше „гуляй-плана“

На столе в кабинете директора школы имени Радищева лежит альбом.

В нем собраны газетные вырезки, фотографии о школе за несколько лет.

Большинство вырезок из **«Пионерской правды»**. Вот одна из них; от давности она уже успела немного пожелтеть. Заметке этой два года. Называется она — **«Гуляй план»**.

Написана заметка деткорами школы.

«Начался новый учебный год. Мы тогда были в 5-й группе. Работали мы и учились по методу проектов. Класса мы не знали, твердого расписания не было. Вся работа проводилась по свободному расписанию.

Много было таких ребят, которые благодаря таким порядкам, занимались пару часов в день, остальное время гуляли по парку.

Хочешь—занимайся, хочешь—гуляй. Вот как у нас было.

Этот метод проектов мы называли «гуляй-планом».

В результате успеваемость была очень низкая. Есть ребята, которые проработали задание за год всего на одну треть, а то и того меньше».

Вот как выглядела не только Радищевская, но и другие школы два года тому назад, до постановления ЦК партии о начальной и средней школе, мобилизовавшего всех педагогов, всех ребят на борьбу за знания.

Сегодня со дня постановления ЦК прошло два года.

Давайте, заглянем в ту же школу имени Радищева.

На место «свободного расписания», когда ребята собирались когда им угодно и где угодно, введено ТВЕРДОЕ РАСПИСАНИЕ. Основной формой организации учебной работы является УРОК с твердым составом учащихся.

Учитель несет полную ответственность за проведение урока.

Одной из форм борьбы за окончательное устранение «коренного недостатка» школы является помощь отстающим ребятам.

С первых же дней учебы в школе имени Радищева под руководством преподавателей организованы дополнительные занятия с отстающими.

Учась в школе, ребята должны овладеть основными инструментами, получить навыки по обработке дерева, металла,—так сказано в постановлении ЦК.

Работая в мастерских, ребята школы им. Радищева овладевают этими навыками.

И. С. ТУРГЕНЕВ

К 50-летию со дня смерти

От умирания к возрождению

Стих. ДЕМЬЯНА БЕДНОГО

После обозрения Беломорского канала гениальному руководству нашей партии восторженно ПОСВЯЩАЮ.

Удивительно умирает русский мужик!..
Он умирает, словно обряд совершает: холодно и просто.
...Вообще удивительно умирают русские люди.
И. ТУРГЕНЕВ. (смерть).

Сверх-удивительным новинкам
Стихами трудно сделать свод, —
От них к тургеневским поминкам
Еще труднее переход.
Охвачен творческим экстазом
Силач особый только-б мог
Полвека вмиг окинуть глазом
И подвести всему итог.
Нет, не пойду сегодня в брань я,
Громя тургеневскую Русь.
Одной лишь темы УМИРАНЬЯ
Я в день тургеневский коснусь.
Есть в этой теме злая едкость.
Давила мир «мужичья рать»:
Как УДИВИТЕЛЬНО на редкость
Она умела УМИРАТЬ.
Обрядно, холодно и просто!
Мужик не плакал: — «смерть, постой!»
А почему встает вопрос-то?
Ответ — холодный и простой:
Мужик и шатко жил и валко
Такую-ль жизнь оставить жалко?
Да лучше смерть, тар-та-ра-ры!
Да лучше прямо к черту в лапы! —
Прошли немалые этапы.
Мы все—жильцы иной поры.
В нас кровь горячая клокочет.
И умирать никто не хочет.
Стремясь с под'ема на под'ем,
Мы — УДИВИТЕЛЬНО ЖИВЕМ!
Там, где работают, «как черти»,
Где строят новый, дивный мир,
Там думать некогда о смерти,
Там жизнь справляет пышный пир,
Там в бурном творческом потоке
Слились мильоны воль живых,—
На поле, фабрике и в доке
Там мысль одна—о близком сроке
Побед великих, мировых.
Тургенев... Грусть его напева...
Какой для наших дней контраст
Его — без действенного гнева —
И обездоленная дева
И обезволенный фантаст!
Для нашей бодрости подспорье—
Не монастырь, не Святогорье:
Магнитогорье
И завод!
А чудеса на Беломорье!
А смычка наших крайних вод!
Я, возвратившийся оттуда,
Готов кричать на весь Союз:
— «Кто маловерная зануда.
Кого не вылечить без чуда,
Тот свой почувствует конфуз,
Едва увидит первый шлюз!»

У Беломорского канала
Есть основная сторона:
Она сразила, доконала
Всех, у кого душа стонала
И в сердце плакала струна,
Кто паникерствовал тревожно,
Кто выл, что мы пришли к стене
И что построить невозможно
Социализм в одной стране.
Здесь—символ сталинской заботы
— Он и над Волгой и Окой! —
Здесь СТАЛИН, строящий оплоты
Морям, где крепнут наши флоты.
Сам, обозрев канал такой,
ДОБРОТНОСТЬ СОБСТВЕННОЙ РАБОТЫ
ПРОЩУПАЛ СОБСТВЕННОЙ РУКОЙ.
Он мог сказать, сказать не ложно
О нашей радостной стране.
— «В НЕЙ НЕВОЗМОЖНОЕ ВОЗМОЖНО,
А УЖ ВОЗМОЖНОЕ ЭТРОЙНЕ!»

Сверх-удивительных новинок
И близь и даль у нас полны,
И в день тургеневских поминок
Они особенно видны.
Предав былое осужденью,
Заветам ленинским верна,
ОТ УМИРАНЬЯ К ВОЗРОЖДЕНЬЮ
ИДЕТ ВЕЛИКАЯ СТРАНА!

Пятачек интернациональной дружбы

— Папа, дай пять копеек.

— А тебе зачем?

— Вчера на звеньевом сборе велели принести интернациональный пятачок.

— Что же вы на эти пятачки делать будете?—продолжал допытываться отец.

Митя задумался. Такого вопроса он не ожидал. На звеньевом сборе вожатый звена об'явил:

— Ребята, скоро будем праздновать МДН. Нужно собрать интернациональные пятачки. К следующему звеньевому сбору принесите деньги. Вот и все.

Когда наступил день звеньевого сбора, и вожатый звена начал спрашивать ребят, кто принес интернациональный пятачок, Митя передал ему свой разговор с отцом.

— Отец, — сказал Митя, — не хочет давать денег до тех пор, пока я ему не расскажу, для чего пятачок собирается.

Оказалось, что и другие ребята тоже денег не принесли по той же причине.

Вожатый звена задумался. Он понял, что допустил ошибку, не раз'яснив ребятам, для чего собирается интернациональный пятачок.

Раз ошибка допущена — нужно ее исправить. И на следующем звеньевом сборе, посоветовавшись предварительно с вожатым отряда, вожатый звена подробно рассказал ребятам, зачем нужен интернациональный пятачок.

Когда Митя вторично пришел к отцу за деньгами, он уже мог ему подробно об'яснить, для чего и зачем собирается интернациональный пятачок.

— Ежегодно, — рассказывал Митя отцу,—пионеры и школьники Советского союза вместе с пионерами всего мира празднуют Международную детскую неделю. В нашем отряде в дни МДН будет проведен интернациональный конгресс. Каждое звено отряда будет представлять иностранную пионерскую делегацию. Кроме этого мы напишем коллективное письмо английским пионерам. В школе мы устроим интернациональный уголок.

А для того, чтобы помочь пионерам капиталистических стран в их работе, пионеры Советского союза ежегодно, в дни МДН, собирают интернациональный пятачок. Если каждый пионер принесет всего пять копеек, а пионеров в нашем Союзе 6 миллионов, то мы соберем громадную сумму денег—300 тысяч рублей.

Эти деньги помогут пионерам капиталистических стран улучшить свою работу.

Собирая в дни МДН интернациональный пятачок, мы выполняем свой интернациональный долг.

Об'яснением отец остался доволен и полез было в карман за деньгами. Но Митя от денег отказался.

— Я забыл тебе сказать, папа,—заявил Митя.—пионеры должны внести интернациональный пятачок не из родительских денег, **а из своих собственных.**

— Откуда же у тебя деньги?—удивился отец.

— А мы этот вопрос у себя на звене уже решили,—ответил Митя.—**Мы решили начать сбор старых газет, тетрадей, а вырученные за них деньги и составят наши интернациональные пятачки.**

П. Г.

ВСЕ СОБРАННЫЕ СРЕДСТВА В ИНТЕРНАЦИОНАЛЬНЫЙ ФОНД НУЖНО ВНОСИТЬ ПО АДРЕСУ: МОСКВА, ИЛЬИНКА, ОБЛАСТНАЯ КОНТОРА ГОСБАНКА, ТЕКУЩИЙ СЧЕТ № 9289. ФОНД МИРОВОЙ ПИОНЕРИИ.

НА СЛЕТЕ ПЛАНЕРИСТОВ

Почта на парашютах

КОКТЕБЕЛЬ (ПО ТЕЛЕГРАФУ)

СЕГОДНЯ НА СЛЕТЕ ПЛАНЕРИСТОВ БОЛЬШИЕ ПИЛОТНЫЕ ДОСТИЖЕНИЯ: ВПЕРВЫЕ В ИСТОРИИ СОВЕТСКОГО ПЛАНЕРИЗМА ОСУЩЕСТВЛЕНА ДОСТАВКА ПОЧТЫ НА ПЛАНЕРАХ. МОЛОДЫЕ ПЛАНЕРИСТЫ—КОМСОМОЛЬЦЫ ЮДИН, ШЕЛЕСТ, РОМАНОВ СБРОСИЛИ НА ПАРАШЮТАХ ПОЧТУ В ТРЕХ ГОРОДАХ КРЫМА.

МОЛОДОЙ ПЛАНЕРИСТ СИМАНОВ НА ПЛАНЕРЕ «ЦК КОМСОМОЛА» ПРОЛЕТЕЛ 50 КИЛОМЕТРОВ, УСТАНОВИВ НОВЫЙ ВСЕСОЮЗНЫЙ РЕКОРД НА ДАЛЬНОСТЬ ПОЛЕТА.

КАЗИК

СЛЕТ ПОСЕТИЛ тов. АЛКСНИС

КОКТЕБЕЛЬ, 3 августа. **(По телеграфу от наш. корреспонд.).** Сегодня утром на гору Клементьева, где происходит слет планеристов, прилетел на самолете начальник военно-воздушных сил РККА тов. **Алкснис.** Тов. Алкснис с большим интересом наблюдал полеты планеристов.

После состязания тов. Алкснис выступил с речью.

— Нужно бороться за новые рекорды, движущие технику планеризма вперед, больше нужно создавать оригинальных планеров,—сказал тов. Алкснис.

Казик.

Автопробег Москва — Кара-Кум — Москва

В день прибытия автоколонны на улицах Ташкента
(Союзфото)

Кружок любознательных ребят

Мы начинаем печатать «Кружок любознательных ребят». Мы будем показывать в этом отделе новости науки и техники.

Сегодня мы помещаем авионовости. Любознательные ребята! Пишите, какие отрасли науки и техники вас больше всего интересуют, достижения в каких областях техники хотите читать в «Кружке любознательных ребят».

КРЫЛЬЯ-ПРОПЕЛЛЕР

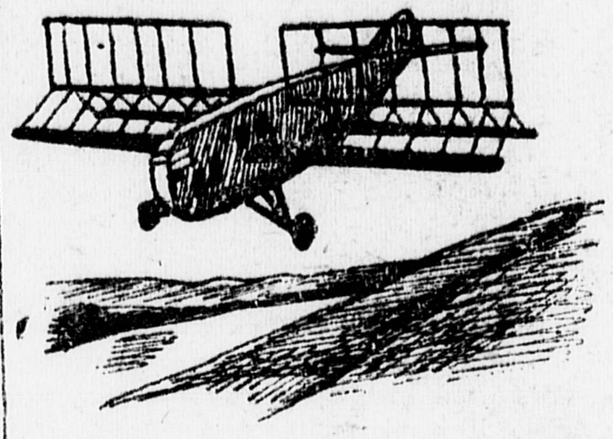

В Германии построен самолет, не имеющий пропеллера. Пропеллером ему служат вращающиеся крылья особой формы. Самолет одинаково хорошо летает как вперед, так и в обратном направлении. Самолет снабжен мотором мощностью в 1 тысячу лошадиных сил.

ДЕТСКИЙ ГИДРОПЛАН

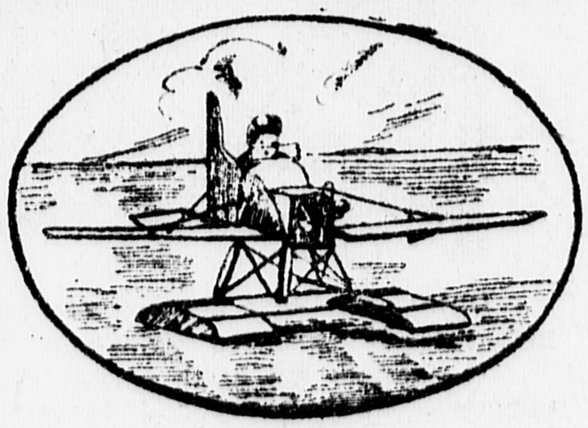

Английский инженер построил детский гидроплан. Гидроплан на воздух не поднимается, а только скользит по воде. Но он по внешнему виду ничем не отличается от настоящего гидроплана.

Этот гидроплан имеет маленький мотор и развивает скорость 18 километров в час.

На суше крылья гидроплана складываются, он устанавливается для перевозки на двухколесную тележку.

Ответ. редактор А. ГУСЕВ.

Адрес редакции: Москва, центр. Новая площадь, д. 10. Тел.: 2-89-24, 1-35-64. Редакция принимает от 10 до 5 часов дня.
Подписная цена на 1933 г.: на 1 месяц — 30 к., на 3 мес. — 90 к., на 6 мес. — 1 р. 80 к., на 12 мес. — 3 р. 60 к.

12

Уполномоченный Главлита № В — 61137. Типография газеты «Правда», Москва, ул. им. Горького, 48. Издат. № 822.